

Som vi lovede i sidste nummer har vi denne gang fået plads til en artikel om Søren Kanne Gruppens patruljehytter.

Husk at TANDEM er patruljens ejendom og jeres efterfølgere vil være glade for en ordentlig samling.

Dette er så det sidste TANDEM fra den "gamle redaktion". Det blev til 15 numre på 4 år. Vi har haft det skægt, mens vi har lavet dem - så vi håber, at I har fået ideer til et godt og skægt patruljearbejde ved at læse dem.

Med spejderhilsen

Redaktionen.

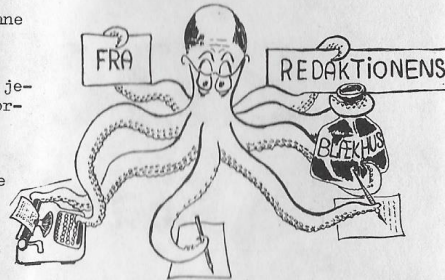

INDHOLD:

- Side 3 Idekassen
 - 4 Ådespalten
 - 5 Det aflyste byløb
 - 6 Patruljehytter
 - 8 Plan 82
 - 10 Østerdals-sokker
 - 12 Patruljeliv
 - 13 Kode æske
 - 14 Indhold 1982
 - 15 Netop Nu i Naturen
 - 16 Kogehandske



I sidste nummer efterlyste vi patruljen i Ålborgjollen, som vi havde brugt som forsidebillede. Vi har i mellemtiden fået et brev fra Mads Bo i Svendborg, der fortæller, at drengene i båden er Flemming, Henrik, Martin og ham selv fra Niels Juels Søtrop i Svendborg. Så fik vi det opklaret.

TANDEM c/o Jes Munk Jensen, Bellisvej 10, 8870 Langå

Ide, tekst, foto og tegning til dette TANDEM:

Niels Eisum, Jes Munk Jensen, Lars Aabo, Kirsten Gad, Jens Matthiessen (ansv.)

Tryk: Special-Trykkeriet, Viborg A/S

© Det Danske Spejderkorps, Lundsgade 6, 2100 København Ø

Eftertryk kun tilladt med kildeangivelse



Line kast

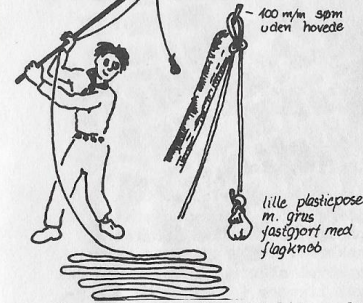

Præcisionsskydning med line - det er vældig sjovt - både når man kan, og når man ikke kan.

Læg linen i bugter, så den ikke filtrer.

Husk også at fastgøre tampen

Snekaster

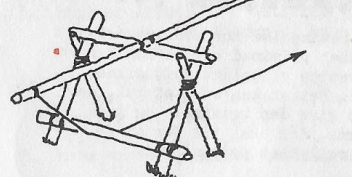

-En god, gennemprøvet model, der kan kaste langt - når den fungerer.

Båre rus

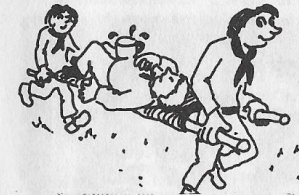

Lav båren af rafter og 2 frakker eller anorakker. Læg "offeret" få et krus vand stillet på maven - så ved man altid om båretransporten har været tilstrækkeligt hensynsfuld. Ekstra spændende bliver det, når 2 bårehold løber om kap. Kan også udføres med en oppustet ballon.

styrbar ILLUVAJO slæde

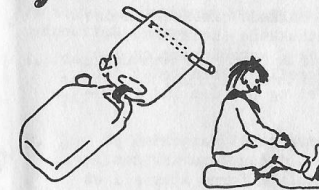

2 plastdunke og en kæp + noget snor. Det giver en prægtig slæde.

Hvor styrbar den er, afhænger meget af den, der styrer.

Lav den til ILLUVAJO-mødet.

Snekaster

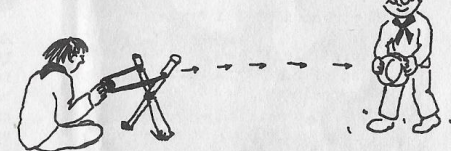

Model SMART!!

Brug en gammel cykelslange.

Ingen må prøve, hvordan den fungerer med sten!!

ÆDESPALTEN

På patruljens ture i vintermånederne kan man godt bruge noget mere tid på at tilberede nogle gode og spændende måltider, end man normalt bruger. Og så behøver I ikke at lave al maden over komfuret, når I tager på "hytte-week-end". - I kan naturligvis godt lave nogle af måltiderne over bål selvom I overnatter i hytte. Her er et par forslag:

Hakkebøf de luxe:

Til 6 personer skal I bruge:

- 750 g hakket oksekød
- 2 æggeblommer
- 1 lille fed hvidløg (kan eventuelt udelades)
- 1 stort bundt persille
- margarine, salt og peber.
- 1½ kg kartofler

Bland det hakkede oksekød med det meget finthakkede (helst knuste) hvidløg, de 2 æggeblommer og det hakkede persille. Form kødet til hakkebøffer og pak dem ind i alufolie.

Husk at smøre lidt margarine på alu-folien, inden I pakker det hele sammen. Bøfferne steges i et godt glødebål med jævn varme i 6 - 7 min. på hver side.

Bagte Kartofler

Kartoflerne renses grundigt og pakkes ind i alu-folie. Bages ved jævn varme i mindst ½ time. Kartoflerne kan udmærket spises med skræl på. Det smager glimrende.

æble - dessert

Vi har bragt opskriften før (i nr. 3 - 79), men det er en lækker spise - så her er den igen:

Til 6 personer skal I bruge:

- 6 store æbler (f.eks. Belle de Boskop eller Ingrid Marie)
- 100 g rosiner

Kærnehuset tages ud af æblerne ved at skære ned fra oven (udhule). Fyldet, der består af rosiner, kanel og sukker fyldes i æblerne og disse pakkes ind i alu-folie og bages i 15 min. ved god varme. Husk at pakke dem ind således at saften ikke løber ud.



Morgenmad

Til morgenmad kan I også lave bålmad. I Tandem nr. 3 - 79 bragte vi opskriften på bacon og æg bagt i franskbrød. Opskriften er blevet lidt forbedret siden.

Til seks personer skal I bruge:

- 36 skiver bacon
- 6 æg
- 6 tykke skiver franskbrød (eller 12 skiver toast-brød)
- 2 løg
- 2 - 3 tomater
- evt. lidt purløg

Tag et stykke alu-folie. Oven på det lægges 3 - 4 stk. bacon. Herpå lægges en skive udhulet franskbrød. I den udhulede skive franskbrød slås et æg ud. Til sidst lægges ligesom i bunden 3 - 4 skiver bacon som låg. På låget lægges så et par skiver tomater, løg og eventuelt lidt purløg. Alu-folien lukkes og hele herligheden bages i 6 minutter på hver side ved jævn varme.

GLØDEBÅL !!!

En betingelse for at lave vellykket primimad er, at man har lavet et virkeligt godt glødebål. Det er kun et glødebål, der kan give den konstante og gode varme, der skal til for at få et vellykket primimåltid.

Har I adgang til tidligere numre af TANDEM kan I finde noget om BÅL OG BRANDE i 2/79 og om PRIMIMAD i 3/79.

DET AFLYSTE BYLØB

Der er planlagt byløb for patruljen. Men på den fastsatte dag raser en snestorm, og selv den skræppeste PL nævner ikke at jage de små forkomne spejdere ud i vejret igen fra det lune patruljelokale. Men når man nu har fået patruljen samlet ville det da være en skam ikke at bruge det til noget!

Så kan man lave et indendørs byløb:

"Man tager" den velforberedte PL har en stak "råkort" - kort tegnet af efter et rigtigt bykorts gadenet og kopieret i en passende mængde.

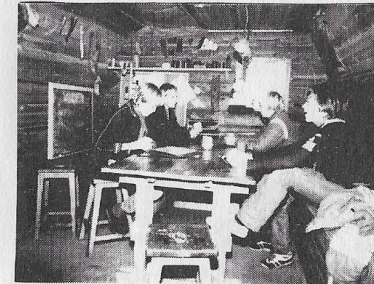

7. lav et forslag til en trafikikker rute ud af byen til jeres foretrukne lejrplads.

På nogle af kopierne er en del af gadenettet fjernet.

8. tegn gaderne ind igen så nøjagtigt som muligt og sæt navne på.

9. lav et forslag til hvordan dette stykke by kunne se ud.

Til brug for det rigtige byløb havde PL taget nogle billeder af karakteristiske træk ved bygninger: særlige porte, figurer eller gelændere på tage, relieffer over vinduer, eller gavlmalerier. De kan selvfølgelig også bruges her.

10. find ud af hvorfra disse billeder stammer.

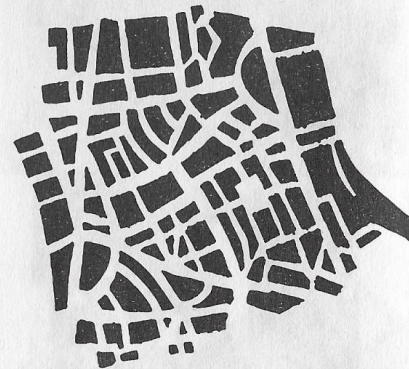

Og opgaverne på "byløbet" kan f.ex. være:

1. sæt de rigtige navne på gaderne
2. indtegn ruten for bybussen
3. hvor er livsvigtige butikker som bagere, grillbarer og købmænd placeret?
4. hvem forestiller statuen på x-torv, hvem har lavet den, og hvorfor står den der?
5. hvor er der placeret telefonbøxe?
6. hvor ligger politistationen? turistkontoret?



PATRULJEHYTTER hos Søren Kanne

Tandem-redaktionen har været på besøg hos Søren Kanne Gruppe i Grenå. Søren Kannes grund ligger i udkanten af Grenå by.

Foruden gruppens "almindelige murstenshus" er der 3 patruljehytter og 2 jernbanevogne på grunden. Patruljehytterne er bygget af patruljerne selv - med assistance fra forældre m.v. Alle patruljehytter er el-opvarmet, så de kan bruges hele året.

Patruljerne har selv skaffet en del af pengene det har kostet at bygge hytterne. En af patruljerne tjente en del penge ved at sælge is på stranden en sommer.



Panterens hytte bygget i 1979

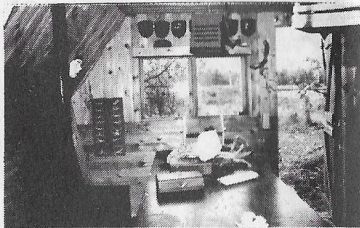

Et kig ind i Panterens hytte - bemærk stolperne, der delvis bærer taget.

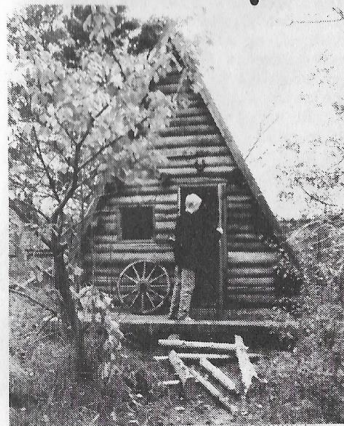

Vibens hytte

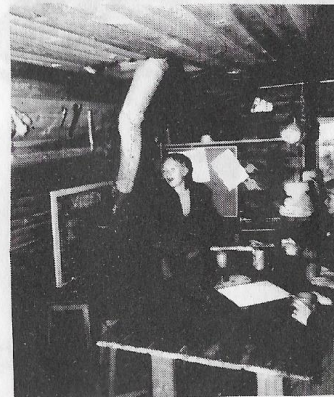

Et kig ind i Vibens patruljehytte. Leif forsøger at "smutte" op gennem loftslemmen, men Morten holder fast i buksebenet.

Vibens patruljehytte er den ældste patruljehytte hos Søren Kanne. Den er bygget i 1974. Over patruljelokalet er der indrettet et loft, så patruljen kan stuve sine ting af vejen.

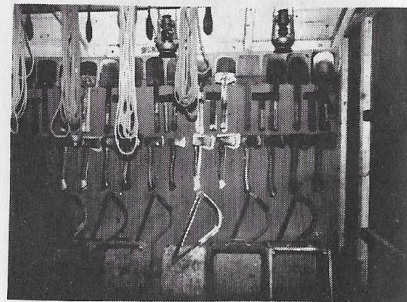

Der er system og orden i materierummet i togvognene. Det er helt sikkert med til at forlænge materialets "liv".



Patruljen Musvågen holder til i den ene ende af den ene af togvognene. Det er et meget skægt lokale med mange underlige kroge.

Seniorene har bygget en stor bjælkehytte til eget brug. Den er inddelt i flere rum. I et af rummene er der indrettet en hems, så der er overnatningsmulighed. Bygningen af hytten strakte sig over flere år, men blev afsluttet i 1981.

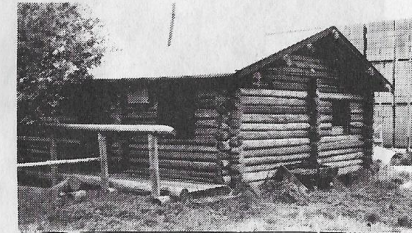

Seniørenes bjælkehytte.

Man er i øjeblikket ved at bygge en ny patruljehytte. Den bliver noget større end de eksisterende patruljehytter og i en lidt anden "stil". Man regner med at være færdig med hytten i år.



Patruljehytte under opførelse.

I Grenå er der ca. 500 spejdere - heraf er de 100 i Søren Kanne Gruppe, der er en "ren" drengegruppe. Foruden Søren Kanne er der i Grenå en pigegruppe - Klokker Link - samt KFUK og FDF/FPF.



Plan 82

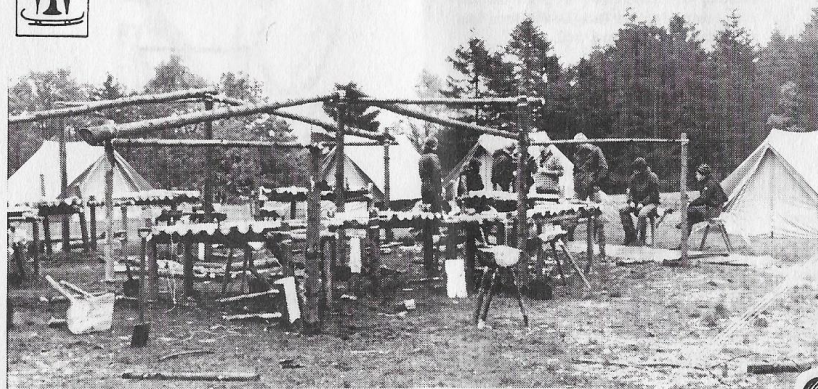
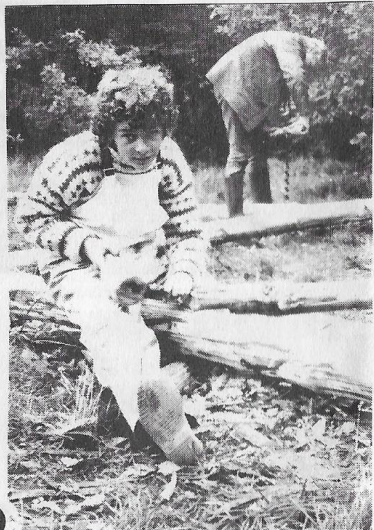
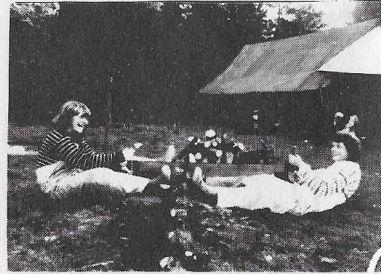

Sidste vinter erfarede mange, at det ville have været praktisk om de havde haft et par gamacher - og det er faldet sig så heldigt, at vi i Norges Spejderforbunds "nevenyttig-het" fandt en opskrift til et par sådanne, her kaldet

ØSTERDALS SOKKER

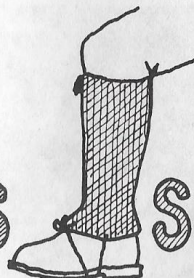

Der skal bruges:

Stof: ca 55 x 110 cm kraftigt, tætvevet stof som ikke samler sne, f.ex. kraftigt poplin.

Læder: 4 lapper 2,5 x 2,5 cm, ca 1,5 mm tykt.

Elastik: ca 30 cm, 8 mm bred

Snor: ca 300 cm, 3 mm

Bomuldsgjord: ca 80 cm, 13 mm bred

desuden 8 metal"snørehuller", 3-5 mm i diameter, og

2 snørelåse

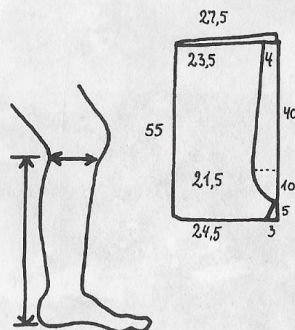

3. Læg stoffet ret mod ret og sy 2 gange

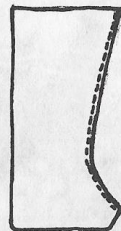

Frengangsmåde

1. Klip stoffet som på tegningen. NB! Stiplede linier skal ikke klippes, det er hjælpe-linier.

Målene viser en stor voksen størrelse, inkluderet 1.5 cm sømme-rum, men der er angivet hvordan man kan tage egne mål.

Sy med zig-zag langs alle kanter før selve syningen. Saml alle sømme med knappenåle før de sys sammen - eller ri dem.

Tænk på, at det er let at knække symaskinenåle, når man syr gennem 3-4 lag stof. Sy passende lang-somt og forsigtigt.

2. Del stoffet på midten, læg hvert stykke dobbelt og klip.

27,5 eller egen omkreds: 2 + 10
55 eller egen længde + 10

Mål omkredsen lige under knæet, mål længden fra fodsålen (flade fødder) til lige under knæet.

4. Bøj nederste kant om, først $\frac{1}{2}$ cm, dernæst 3 cm. Sy kanten 2 gange. Sy også 2 mm fra nederste kant. Sy læderlapperne på og sæt et snørehul i.

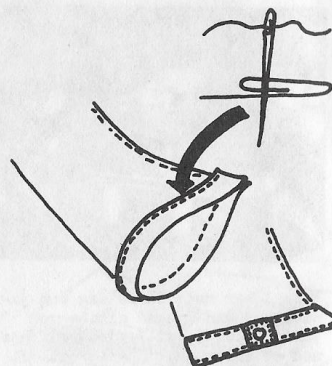

5. Sy bomuldsgjord som løbegang 10 - 11.5 cm fra nederste kant - d.v.s. på det smalleste sted. Sy 1 mm fra kanten af båndet.

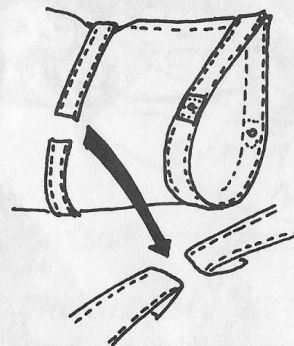

Åbning på den ene side til at trække elastik igennem, ved hjælp af en sikkerhedsnål. Sys solidt sammen.

6. Lav huller og sæt snørehuller i øverst: 5 cm fra toppen og 0.5 cm fra sømmen.

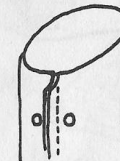

7. Bøj øverste kant til søm, først 1 cm, derefter 3 cm. Sy næsten hele vejen rundt, lad 2 cm stå midt foran - til at trække snor igennem.

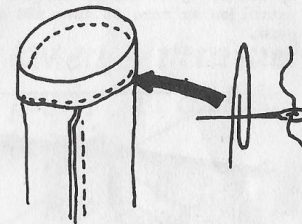

8. Kræng gamachen med retten ud. Ca 7 cm af snoren i løbegangen erstattes med dobbelt elastik - sys sammen. Snoren trækkes i med sikkerhedsnål, og enderne af snoren trækkes ud gennem snørehullerne. Der sættes snørelås på.

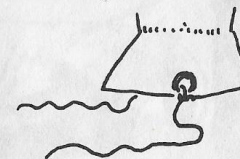

9. Sæt en ca 50 cm lang snor i hvert af snørehullerne nederst. De krydses under foden og knyttes sammen på vristen. I stedet kan have en rem, eller til nød en bred elastik. Snor er imidlertid enklere at skifte og mere slidstærk. Godt både sommer og vinter. Nylonsnor iser ikke.

PATRULJELIV

Noget af det allervigtigste i en gruppe er, at juniorerne har lyst til at rykke op og blive spejdere i troppen. Her kan patruljen gøre en masse. Der gælder nemlig om at give de kommende spejdere en fornemmelse af, at der foregår noget godt og spændende og at kammeraterne i patruljen er rare at have med at gøre.

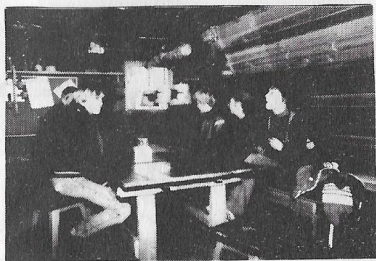

Hvis I har møde samme dag som juniorerne kan I også aftale med juniorlederen, at I gerne vil hjælpe med et eller andet. - Det vil JL blive glad for, og I selv vil få et virkelig godt patruljemøde ud af det.



Når der er mulighed for det, skal I lade de "små" se hvad I foretager jer. Giv jer tid til at forklare hvad der foregår og bed dem om at hjælpe lidt til, hvis der er en ting eller to de kan klare.

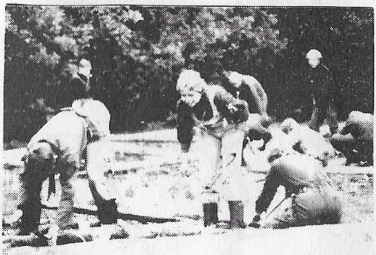

Tordenskjolds KODE ÆSKE

1. anskaf en tændstikæske pr. mand

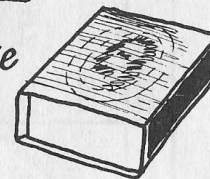

2. vend den og skær huller i bagsiden

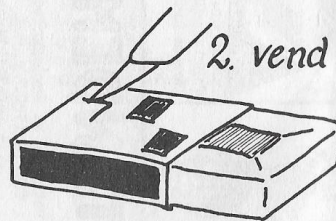

3. lav en strim mel papir i æskens bredde

4. slå en streg på strimlen ud for æskens ender

cirklen angiver start

5. skriv melding i hullerne

6. ryk strimlen frem.

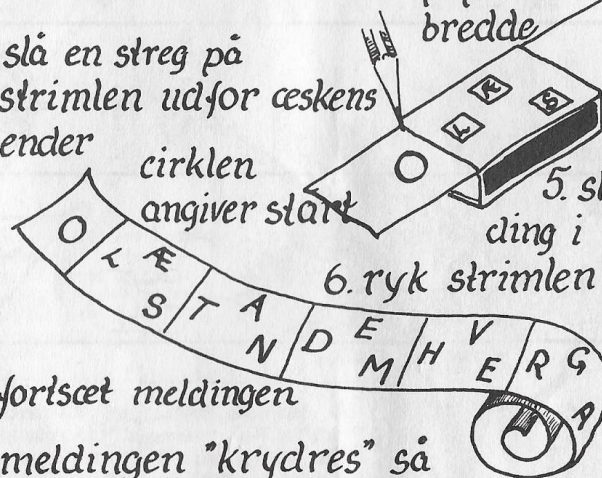

7. fortsæt meldingen

8. meldingen "krydres" så med tilfældige ord

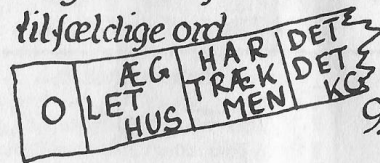

9. meldingen brændes efter læsning

STARTPULS Tandem nr. 1,2,3,4: Petrol, Jelliv.
 PI-HÅNBØG Tandem nr. 2 : Afreagering.

LEJFSSPORT	NATUR	KONDI	KLAR DIG SELV	VERDEN OG VI	HÅNDVÆRK	DRAMA	SØSPEJL
0.1 LEJRLIV Tandem nr. 4: Køgehandske	1.1 ORIENTERING Tandem nr.1: Mivellering Tandem nr.2: Solformerkelse	2.1 VANDRER OG LØBER 2.2 VANDAKTIVITETER Hængekøje Tømmerflåde Bådkæm Tandem nr.3: Vandcykel Tandem nr.4: Sejlsugsbåd	3.1 OPDAGER Tandem nr.1: KlmsLeg 3.2 GØR DET SELV Tandem nr.1: Ådespalten Tandem nr.2: Ådespalten Tandem nr.3: Kaninuguf Tandem nr.4: Ådespalten 3.3 TRAFIK 3.4 SIGNALERING Tandem nr.3: "Electric Light show" Tandem nr.4: Kodebæske	4.1 VERDEN RUNDT 4.2 BLAUSDGIVER 4.3 LÅNDET RUNDT Tandem nr.1,2: RØLSØ 82 Tandem nr.4: Pr1øb På besøg hos Seren Kanne	5.1 ROTVÆRK Tandem nr.1: Knob med en hånd Tandem nr.2: Tandem nr.3: Knob Helliger Tandem nr.3: Hunter's Bend 5.2 * Tandem nr.1: Tandem nr.1: Kallsø-taburet 5.3 * 5.4 * STOP GÅEN LÆDDER Tandem nr.1: Tandem nr.3: Pung	6.1 SKAG OG SKENØH 6.2 MUSIK OG SANG 6.3 KUNSTNER Tandem nr.1: Silketryk	7.1 * BÅDEBYGNING 7.2 * FORGAST Tandem nr.2: Sammenkobling Partofjlsbenav nelser 7.3 NAVIGATOREN Tandem nr.2: Regler for kanofart

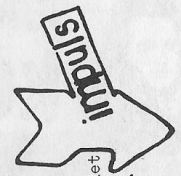
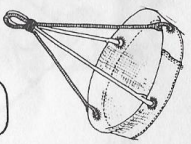
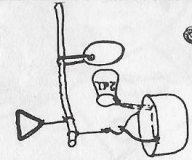
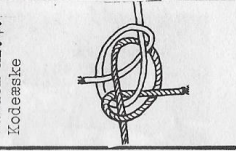
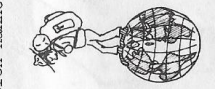
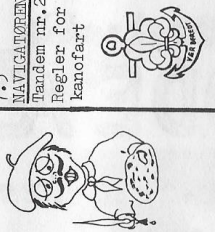

TANDEM 82

Dette er en fortegnelse over indholdet i TANDEM 1982.
 I skemaet er artiklerne opdelt efter samme system som Impuls-hefterne. Stjernerne angiver de Impuls-hefter der endnu ikke er udkommet. Sidste oversigt blev bragt i TANDEM nr.1/1982!

NETOP NU i NATUREN

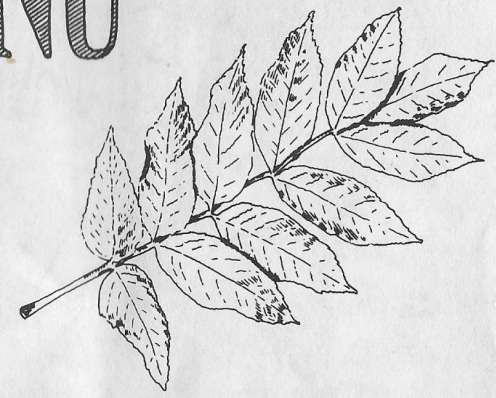

I kan sagtens få masser af tid til at gå med at udforske bare et enkelt træ. I vintertiden kan man studere træernes silhuet, knopper og måske brækkede grene fra efterårsstormene.

Lav en kæmpe planche, der fortæller alt muligt om det træ, I har valgt. Forsyn den med fotografier, tegninger, pressede blade, knopper, skud, bark osv.

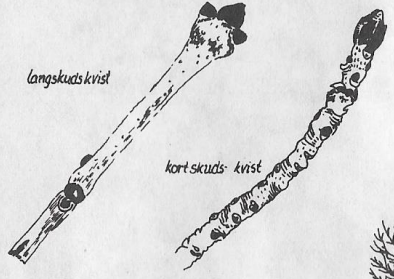

Husk også dyrene, som holder til i træet samt planter som vedbend og mos o.l., der lever på barken.

Mange ordsprog og historier knytter sig til de enkelte træsorter. Prøv at finde dem frem på biblioteket, på museer eller i leksika. Måske kender I nogen, der ved noget om den slags. Spørg jer frem!

I de nordiske gudesagn skabtes de første mennesker, manden Ask af en askeslamme, Yggdrasil - en kæmpe ask - var verdens træet, i hvis skygge aserne holdt ting. Træet havde en rod ved Urds brønd, hvis vand holdt det stedsegrønt; en rod ved Mimers brønd hos jætterne, og én i Nifelhem, hvor Nidhogg gnavede i den. Ved Ragnarok skal vi træet, men blev dog stående.

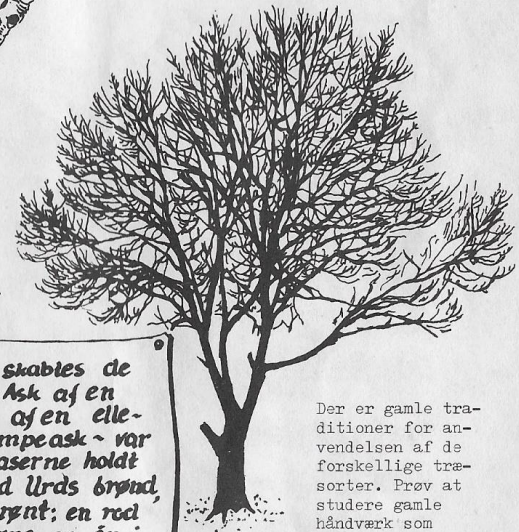

Der er gamle traditioner for anvendelsen af de forskellige træsorter. Prøv at studere gamle håndværk som bødker og karetmager.

KOGEHANDSKE



At røre i en gryde over et flammende bål er tit en varm fornøjelse. Patruljen bør have en kogehandske.

Den skal være rigeligt stor og være lavet af flere lag bomuldsstof.

Endelig ikke kunststof - det smelter !!!

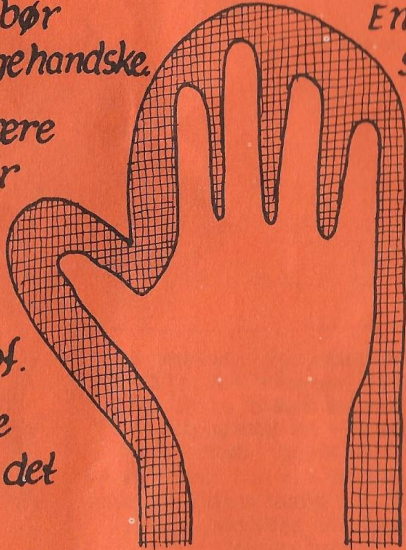

Lav først en skabelon af pap. Klip stoffet til og sy rundt i kanten. Kræng handsken om og sæt en kant i åbningen.

En lille strop til at hænge den op i og den er klar!

tandem



PATRULJELEDERBLAD FOR
DET DANSKE SPEJDERKORPS



NR. 4 1982