

I anledning af SØ-82 bringer dette nummer af TANDEM extra meget om søspejd og vandaktiviteter. - Og minder jer om, at der også findes et IMPULS-hefte ved navn "Vandaktiviteter", dér kan I hente mere inspiration. (Det kan købes i Spejder-Sport) - Og så ønsker vi jer iøvrigt god sommerlejr - både for SØ-82 - deltagerne og for alle landkrabberne.

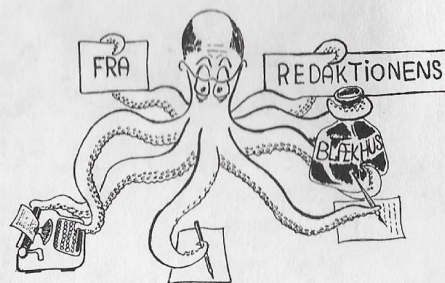

INDHOLD:

| | | | |
|-----|---------------------|----|--------------------|
| 3 | idékassen | 11 | fartøjsbenævnelser |
| 4-5 | køkkentelt | 12 | patruljeliv |
| 6-7 | søspejd | 13 | ædespalten |
| 8-9 | vandaktiviteter | 14 | solformørkelse |
| 10 | regler for kanofart | 15 | netop nu i naturen |
| | | 16 | Plan - 82 |

Oversættelse af den engelske tekst side 6.

At sammenknope to tov eller reb vil sige: at binde dem sammen med en knude, og således at deres egne tampe fæstnes til dem selv. Dette er ikke så sikkert som at splejse to reb sammen, men det er hurtigere gjort og oftest brugt når man har i sinde at skille dem ad igen, som f.ex. når en slæbetrosse - eller hvilket som helst andet reb er for kort til dets øjeblikkelige formål.

TANDEM c/o Jens Matthiessen, Egenvej 6, 8240 Risskov

Idé, tekst, foto og tegning til dette TANDEM:

Niels Eisum, Jes Munk Jensen, Henrik Sell, "Lange Haj", Søren Vadstrup, Lars Aabo, Kirsten Gad, Jens Matthiessen (ansv.)

Tryk: Special-Trykkeriet, Viborg A/S

© Det Danske Spejderkorps, Lundsgade 6, 2100 København Ø
Eftertryk kun tilladt med kildeangivelse

AFREAGERING

Hvem bliver først færdig med at:

- rive en elefant ud af en avisside
- sætte et vådt foraftryk midt på gulvet
- tage uniformsblusen på med vrangen udad
- spise et æble
- klappe PL på skulderen og råbe HURRA.

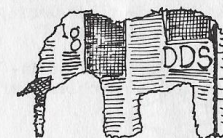

KRYB IGENNEM

To hold mod hinanden. Det ene stiller sig tværs over lokalet med bind for øjnene, hænderne på ryggen og stærkt adskilte ben. Det andet hold skal fra lokalets ene væg lyd-løst snige sig igennem den kæde, første hold damper. Når nogen mærker at én prøver at krybe igennem, må han tage hænderne fra ryggen og prøve at "slå" ham. Et point for hver der kommer ubemærket igennem. Bagefter byttes om på holdene.

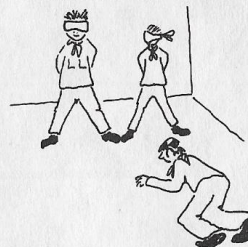

FRISKE PÅSKUD

Send en af spejderne udenfor patrulje-lokalet. Den pågældende skal nu lade som om hun/han er kommet til et fuldstændig fremmed sted og skal altså finde på en fantastisk god forklaring for at få lov til at komme ind. PL må bestemt afvise, hvis påskuddet ikke er i orden.



KLAR DIG SELV

Hovedforbinding på sig selv både med tørklæde og med bind.



SPEJDER-DANS

En spejder får bind for øjnene, tager sig en svingom med en uden bind, mens alle synger "En sømand har sin enegang". Partneren er tavs. Hvem kan det være?

KØKKENTELT

Hvordan opbevarer I jeres madvarer, når I er på sommerlejr?

Hvis I er af dem, der går ind for papkasser og plasticposer, har I jo nok oplevet, at nogen er kommet til at 'jokke' op i maden - eller der har måske været natligt besøg af mus og ræve.

Ingen af delene er særligt appetitlige - men løsningen på problemet er nem og ligetil:

Lav et køkkentelt!

Når I benytter sådan et telt til opbevaring af jeres mad, undgår I både jord, fodaftryk og dyrebesøg.

Teltet kan anbringes mange forskellige steder. Er I på en weekend, hvor I ikke vil lave køkkenbord, kan teltet blot hænges op i et træ.

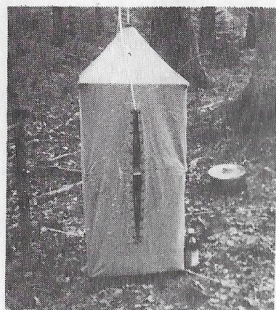
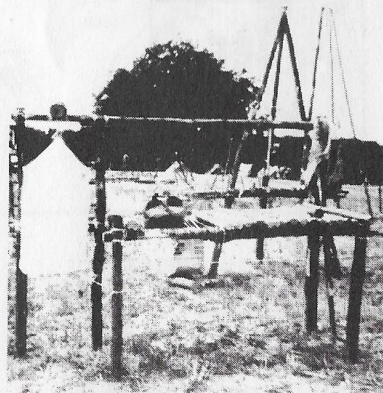

Til denne model skal I bruge følgende materialer:

200 cm lærred, 160 cm bredt (f.ex. fra et gammelt telt)

sytråd, gerne kinesertråd

8 m 10 mm. tov (sisal eller manila)

3 krydsfinérplader, 55x55 cm.

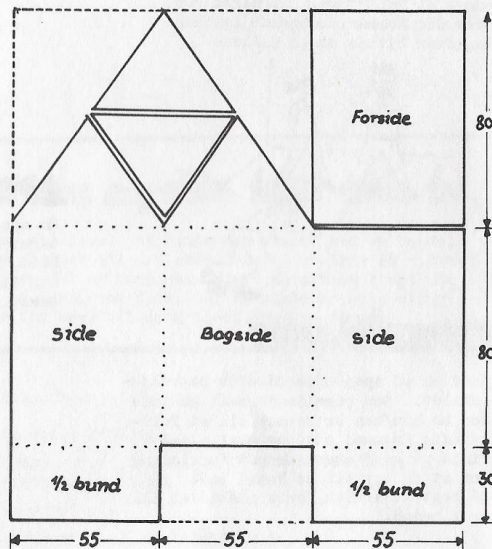

Først kantes stoffet på det to langsider, der skal danne åbningen. Herefter sys 'tagpyramiden' sammen - husk, der skal være hul i toppen til rebet.

Bunden samles, og I har nu et telt med 3 sider. Den sidste side er naturligvis forsiden, hvor lågen fæstnes for oven.

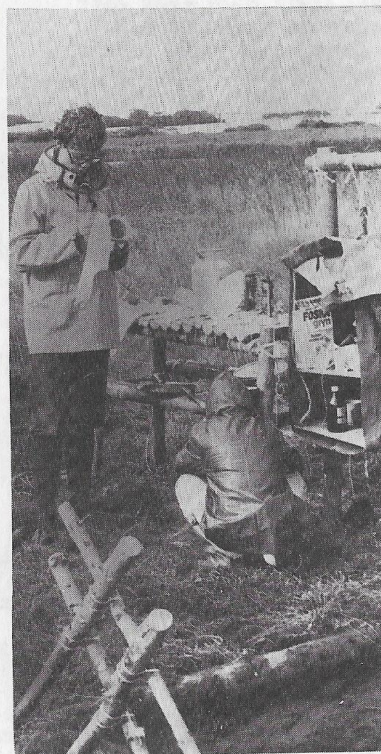

Lågen lukkes enten med båndlukke eller med spænder. Hvis I vil lave en mere avanceret lukning, kan I bruge et af de spænder, der er på bagsiden af TANDEM nr. 1/80. De er egentlig beregnet til lejrballskapper, men kan sagtens bruges til teltet.

Så skal 'indmaden' monteres.

Rundt først hjørnerne af - bor derefter et hul på 10 mm. i hvert af hjørnerne.

Rebet trækkes igennem hullerne, således at de danner et kryds under den nederste plade. Tovenderne føres så igennem de næste plader, dog sådan, at der slås knuder i den rigtige hyldeafstand forinden.

Tampene splejses sammen ovenfor teltets top, så der dannes et øje.

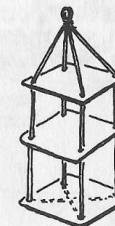

S S P E J D



SAMMENKNOBNING

To bend two Cabells or Roapes together, that is, to tie them together with a Knot, and so to make their own Ends fast upon themselves: This is not so sure as Splicing two Roapes together, but it is sooner done, and most commonly used when we meane to take them a-sunder againe, as when a Warp, or any Roape is too short for the present use.

Sir Henry Manwayring

The Seamans Dictionary, 1644

Hellinger

Hellinger er fællesbetegnelsen for samlinger, fastgøringer og øjer på svært tovværk, hvor knob er suppleret med båndslør. Man opnår en jævnere fordeling af kraftpåvirkningen, og de svære trosser får ikke de skarpe bøjninger, som en almindelig sammenknobning ville give. Derved undgås, at kordelejerne brister, når der sættes træk på tovet.

De båndslør, der benyttes er ofte almindelige taklinger, men I bør undersøge de forskellige varianter, der findes, og beslutte jer for, hvilke der egner sig bedst til jeres formål.

kabelstik

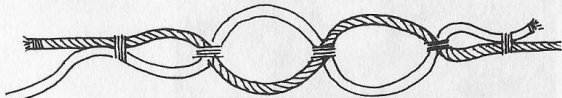

russisk kabelstik



karakstiks-helling



halvstiks helling

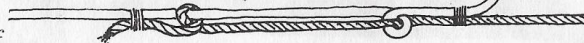

halvstiks helling



frihåndsknob

er ret upålideligt og benyttes kun sjældent til søs. Er let at udføre, brugbart på tynd line, tåler ikke særligt træk.

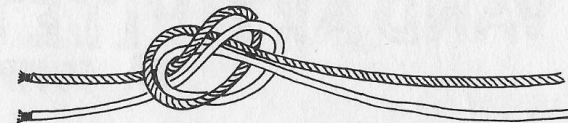

alm. knob

et godt og stærkt knob, som er ret let at løse.

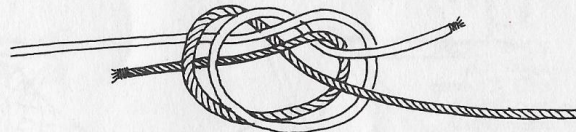

slamsk knob

på grund af de bløde bugtninger er dette knob anvendeligt til svære trosser. Kan yderligere laves som helling.

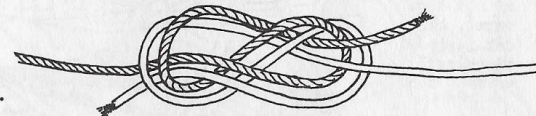

tømmerstik

særlig anvendeligt til samling af ståltråd og meget tynde liner.

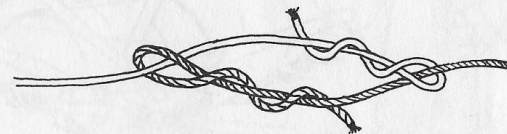

slagknob

hvis samlingen udsættes for stærkt træk må man være påpasselig med at gøre de to parter lige lange, så de belastes ligeligt.

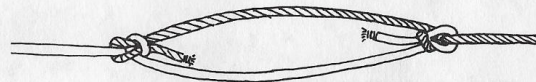

konkurrence



Hunter's Bend

er det nyeste knob, der findes. Det blev opfundet af en engelsk læge i 1950'erne og først almindeligt kendt i 1978. Ved en prøve blev det fastslået, at knobet ikke er så stærkt som en blodknude, men nogenlunde lige så stærkt som et råbåndsknob.



tandem & SPEJDER SPORT

- udlover et taljesæt (værdi 160 kr.) til den patrulje, der finder på den snildeste måde at binde Hunter's Bend! Senest d. 1. september '82 skal I indsende en tegning og forklaring af, hvordan knobet slås - ledsaget af et fotografi af patruljen i reglementeret uniform, hvor I viser jeres fremgangsmåde. (Redaktionens adresse foran i bladet)

VANDAKTIVITETER PÅ SOMMERLEJREN

HÆNGEKØJE

TL vil blive lykkelig, hvis I laver en flydende hængekøje. Hvis vejret er alt for varmt, kan der rigges et solsejl op over den.

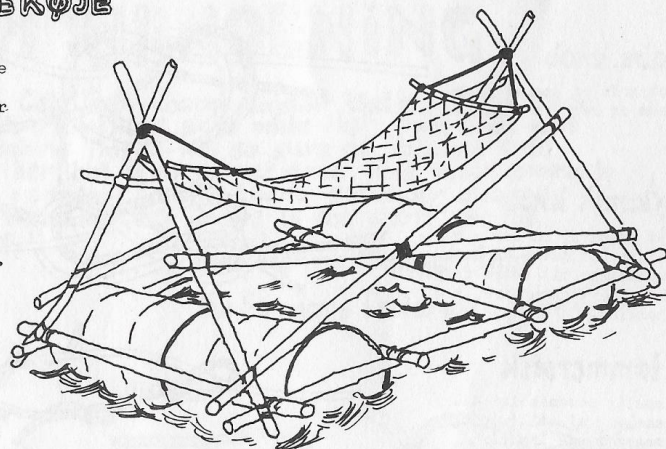

TØMMERFLÅDE

Denne tømmerflåde-model er virkelig god at padle sig frem med. Man sidder på pladen med benene på den forreste tværpind - og så er der plads til bagagen på midten.

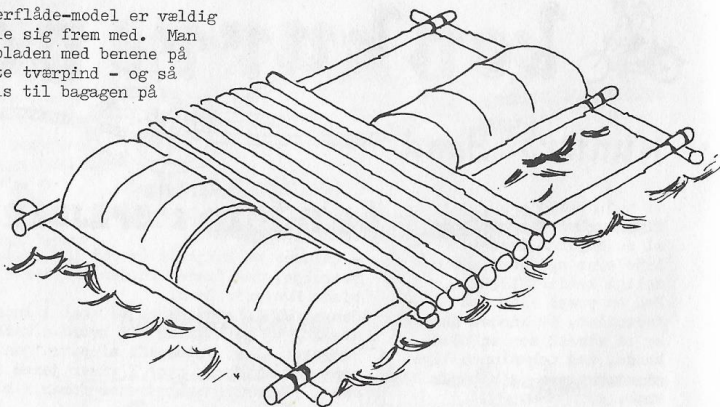

BÅD KRAN

Dette raffinerede instrument kan laves til et eller flere fartøjer. Det fungerer næsten som daviderne til redningsbåde på store skibe.

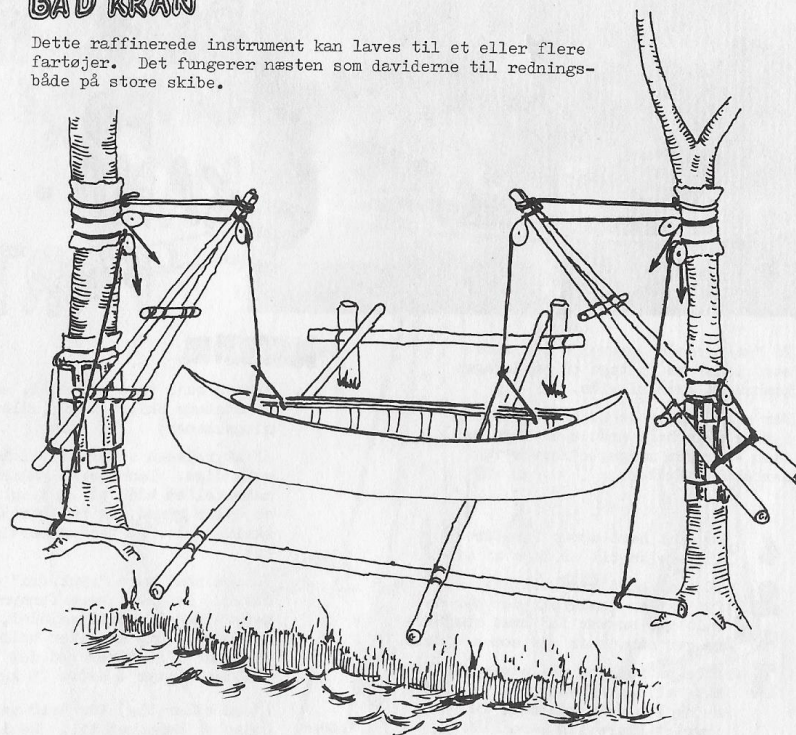

VANDCYKEL

Vandcyklen kræver at I planlægger meget omhyggeligt. Det er ikke så nemt at få en cykel til at balancere fast og sikkert. Tag dækket af baghjulet og lav en drivrem af reb.





REGLER FOR KANO- FART

En "herværende" patrulje går rundt med planer om at tage på en 4-dages kanotur i sommerferien.

Før - og hvis - de kommer af sted - det er ikke helt gratis at leje en kano - er der mange betingelser, der skal opfyldes:

1. De skal have deres forældres tilladelse til at tage af sted.
2. TL skal også give tilladelse, for det er hende/han der har det endelige ansvar for hvad spejderne gør når de er ude som spejdere.
3. Alle patruljens medlemmer skal have aflagt svømmeprøve og vist at de kan svømme mindst 200 m og iøvrigt klare sig i vandet.
4. Inden sejladsen skal det være bestemt hvem der er "fartøjsfører". Fartøjsføreren skal være i stand til at bringe en kantroet kano flot, løse den og kravle om bord ved egen hjælp. Desuden skal han/hun udfylde en sejljournal med: fartøjets navn eller nummer, navnene på samtlige ombordværende, sejladsens mål, hvem der har givet sejltilladelse samt det forventede tidspunkt for hjemkomst. Og så skal hun/han have sat sig ind i "Sikkerhedsbestemmelser for søaktiviteter med kano". Det vil nu nok være naturligt, om alle spejderne i patruljen er inde i alle de ovenstående regler - og i sikkerhedsbestemmelserne, som her vil blive gennemgået i nogenlunde korthed.

MATERIEL

1. Kanoen skal være godkendt, enten af Statens Skibstilsyn (udlejningskanoer) eller af styrelsens eller divisionens søkyndige. Denne skal gennemgå materiellet både på land og i sejlklar stand, og han/hun skal skrive under på fartøjscertifikatet.

2. Kanoen skal være "synkefri" - d.v.s. den skal være forsynet med så meget opdriftsmiddel, at den borbefyldte kano kan holde sig flydende i 24 timer med det sædvanlige udstyr + extra 25 kg

(jern eller bly) for hver person båden er beregnet til. Se iøvrigt i TANDEM 2/80 hvordan en flydeprøve foregår.

3. Under sejlads skal kanoen være udstyret med:
 - a. en pøs til at øse med, fastgjort til båden med en line.
 - b. en extra pædle, surret til båden.
 - c. en fortojningsline på mindst 5 m.
 - d. en fløjte, fastgjort til kanoen med en line.
 - e. om natten: en vandtæt lygte.

Alt sikkerhedsudstyr skal godkendes, redningsveste afprøves, og desuden skal løbende kontrolleres, at alt stadig er i orden.

For spejderne gælder det, at de under sejlads alle skal være iført godkendt eller DVN-mærket redningsvest, og de skal være hensigtsmæssigt påklædt - ingen gummistøvler.

FARTØJS- BENÆVNELSER

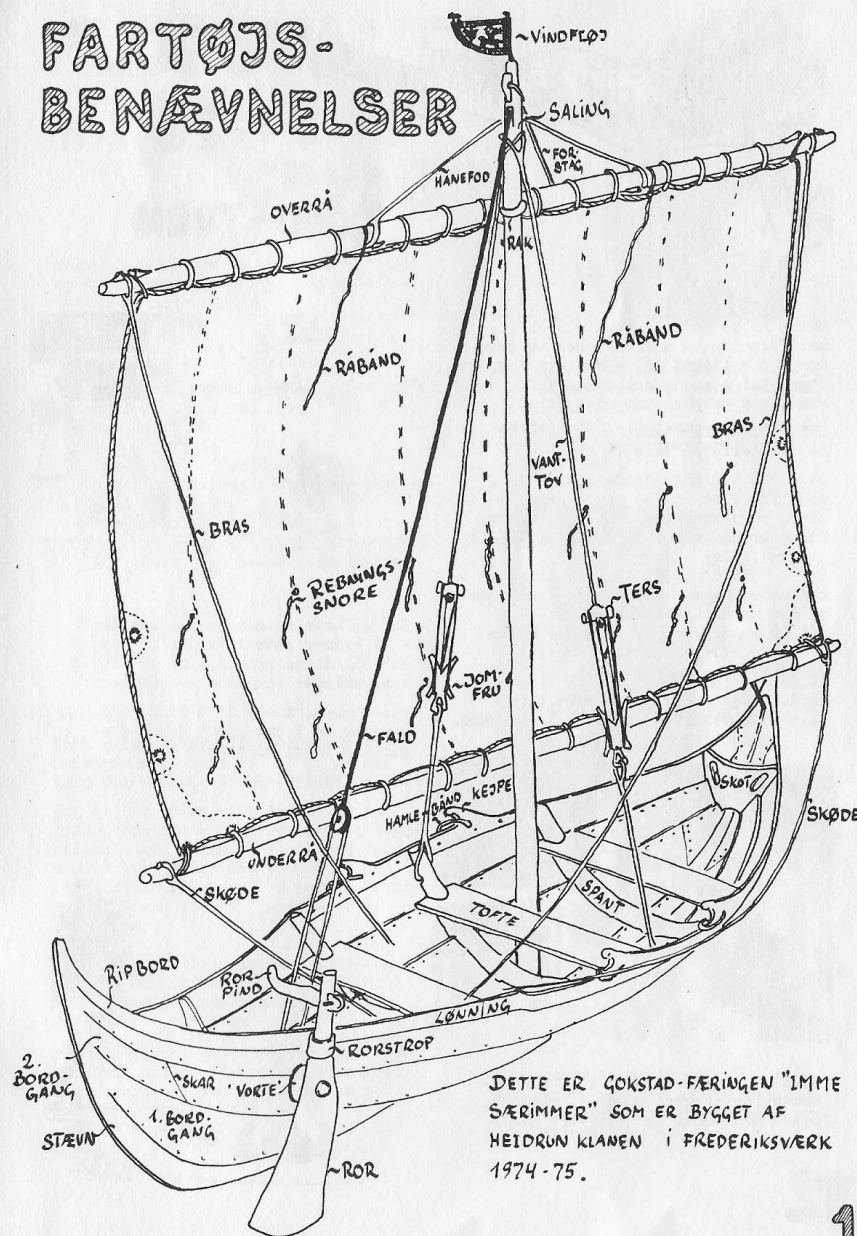

DETTE ER GOKSTAD-FERINGEN "IMME SÆRIMMER" SOM ER BYGGET AF HEIDRUN KLANEN I FREDERIKSVERK 1974-75.

PATROLJELIV

GOOD-TURN

Når I er på patroljeture plejer I selvfølgelig at takke ejeren af grunden I har ligget på. - Men har I gjort noget for ejeren, som gengæld for den venlighed han/hun har vist jer ?

Hvis I ikke har tænkt over det, er det sandelig på tide !!

Lad ikke den pågældende spørge jer, men tilbyd at hjælpe med - græsslåning, rive havegangen, plukke abler, hugge brænde eller rydde op og stille det ene eller andet på plads. - Der er altid rigeligt med småting I kan udføre - men det kan jo også være at der er en større opgave at tage fat på - et hegn, et foderhus eller sådan noget, som endda er ekstra spændende for jer at hjælpe til med.

På den måde kan I altid være sikre på at være velkomne på denne lejrplads.

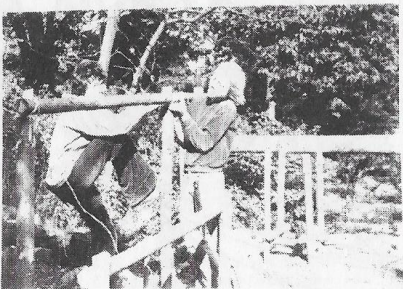

Rigtige spejdere gør ikke kun good-turns for at gøre gengæld. Der er mange mennesker der vil være glade

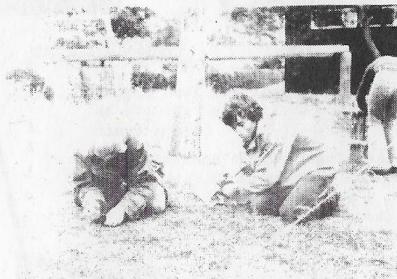

for at have en aftale med spejderne - vi kender patroljer der har gjort det til deres speciale af og til at løbe ærinder for ældre mennesker.

Hvis nogen, måske lidt drillende, spørger om I har gjort jeres gode gerning idag, er svaret da

Ja, selvfølgelig.



ÆDESPALTEN

KINESISK GRYDE



Her er opskriften på en meget billig og sund sammenkogt ret. Den både mætter og smager godt.

I skal bruge til 6 personer:

½ kg magert fersk skinkekød i tynde skiver eller små tern
1 tsk karry
1-2 spskf. olie
2 løg skåret i tynde både
5-6 stilke blegselleri i 1 cm stykker
1 bouillonterning
2 spskf sojasauce
250 g bænespirer (friske eller dåse)
1 rød eller grøn peberfrugt i strimler.

til kogte ris:

6 dl ris
9 dl vand

Sådan gør I:

Varm olie og karry i gryden. Svits kødstrimlerne heri til de er gyldne - ikke for længe, så bliver kødet sejt.

Læg løg og abler, der er skåret i tynde både sammen med de skivede blegselleri ned til kødet og tilsæt vand så det lige netop dækker sammen med bouillonterningen og lad retten "smurre" i 20 minutter til grønsager og kød er mørt.

Tilsæt bænespirer og peberfrugt og lad det smurre videre i nogle minutter. Smag til med sojasauce, salt og peber.

Bænespirer og peberfrugter skal være knasende sprøde når retten serveres, derfor skal de kun koge med i meget kort tid.

Til denne ret kan godt serveres en del af de krydderier m.v. som man bruger til rijs tafel (udtales reijs tafel - det er en hollandsk ret) f.ex. mangochutney, kokos, rosiner osv.

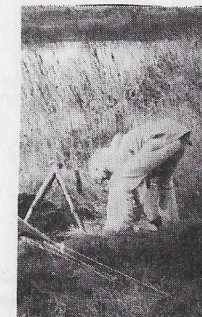

~ ikke alle kan lide stærkt krydret mad!

De løse ris tilberedes på sædvanlig måde. Ris og vand kommes i gryde med lidt salt og koges i 15-20 minutter - smag på dem om de er færdige, de må ikke knase !

Og så et lille hjertesuk: Lad være at bruge poseris. De koster en hel del mere end de almindelige ris i "løs vægt", og det er ikke meget vanskeligere at koge almindelige løse ris.

I kan også bruge brune ris. Men vær opmærksomme på at de skal koge noget længere og med lidt mere vand end almindelige hvide ris.

SOLFORMØRKELSE

d. 20. juli fra kl. 20⁵¹ til solnedgang kl. 21³⁵

I Tandem nr. 3/81 omtalte vi den store måneformørkelse den 9. januar 1982.

Den næste "formørkelse" vil kunne observeres den 20. juli. Men denne gang er det ikk en total måneformørkelse, men en partiel (delvis) solformørkelse.

Denne solformørkelse kan observeres fra kl. 20.51 til solnedgang kl. 21.35. Når formørkelsen er på sit højeste vil den dække 32% af solens areal.

Formørkelsen vil i øvrigt kunne ses i de nordligste dele af Europa, den nordlige del af Atlanterhavet, på Grønland samt i de nordligste dele af Nordamerika.

De angivne tider er dansk sommertid og angivet for København. I Århus lægges ca. 9 1/2 minut til og i Ringkøbing skal der lægges ca. 17 1/2 minut til.

HUSK!! I må ikke se på solen uden at beskytte øjnene. Et kraftigt sodet glas (f. eks. sodet over et stearinlys) er væsentlig bedre end solbriller.

Ligesom ved måneformørkelsen skal der også knyttes en lille historie til denne solformørkelse:

Det fortælles, at de to kinesiske astronomer Ho & Hi blev henrettet, af Kejser Hsia Ching-K'ang i 2136 f. Kr. for ikke at have forudsagt en total solformørkelse i samme år.

Der har igennem tiderne altid været knyttet megen overtro til måne- og solformørkelser. De har altid været tydet som gode - eller nok mest dårlige varsler. Så noget om historien skal der nok være. Man kan nok tænke sig at det ville have været rart at være en smule forberedt på denne formørkelse.

Nu håber vi ikke at samme skæbne vil overgå redaktionen - for nu har vi da gjort hvad vi kunne.

Hvis det er overskyet, vil formørkelsen betyde, at der er en smule mere dunkelt end ellers.

NETOP NU i NATUREN

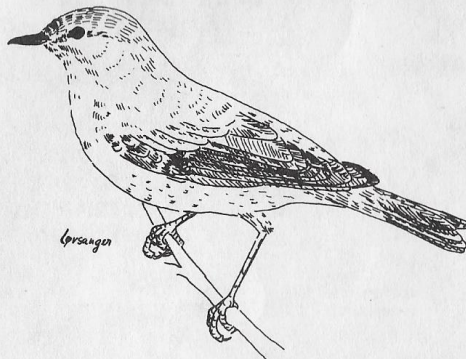

Når I går i naturen og kigger på fugle er det en stor hjælp, at I kender de forskellige fuglestemmer fra hinanden. Så vil I også forstå, at der er mange flere arter end dem I lige netop kan få øje på. På biblioteket kan I låne bånd med fuglestemmer - og der findes også bøger om fuglestemmer. En ægte fuglekender kan skelne de enkelte arter i det mangestemmige kør - og ofte endda høre om det er et kald eller alarmkrig. Stå tidligt op på en af jeres patruljerture og lyt til fuglene.

Lån et foto-apparat og lav en billedserie om hvordan træerne springer ud. Hvis I skriver dato på de enkelte billeder, kan man se hvilke træer der springer ud hvornår.

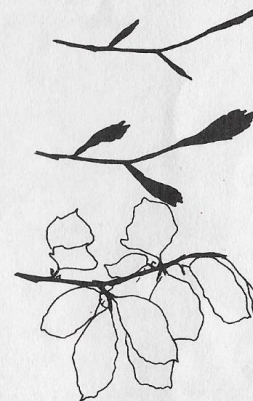

Find en gammel trøsket træstub og find ud af hvad der egentlig gemmer sig i sådan en. Hvilke insekter, hvilke svampearter, fugle ? pattedyr ?

SÅ TIL SØS !

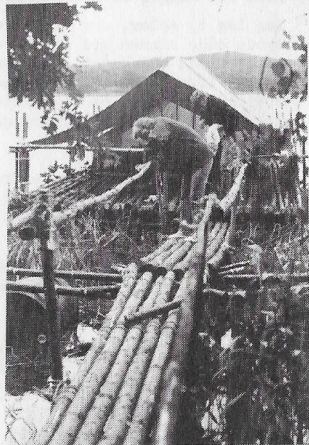
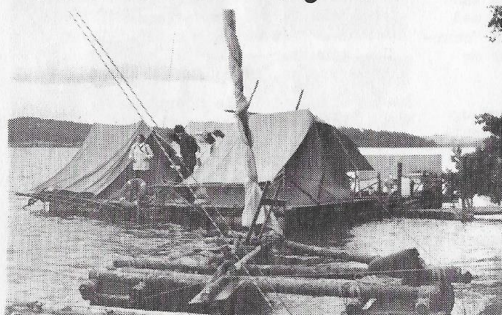

14

glimt fra FDF/FPF's Julelejre '81

15

Plan-82

i SOMMERFERIEN
FOR 110 PL^{ER} OG
i EFTERÅRSFERIEN
FOR 850 PL^{ER} MELLEM 13 OG 15

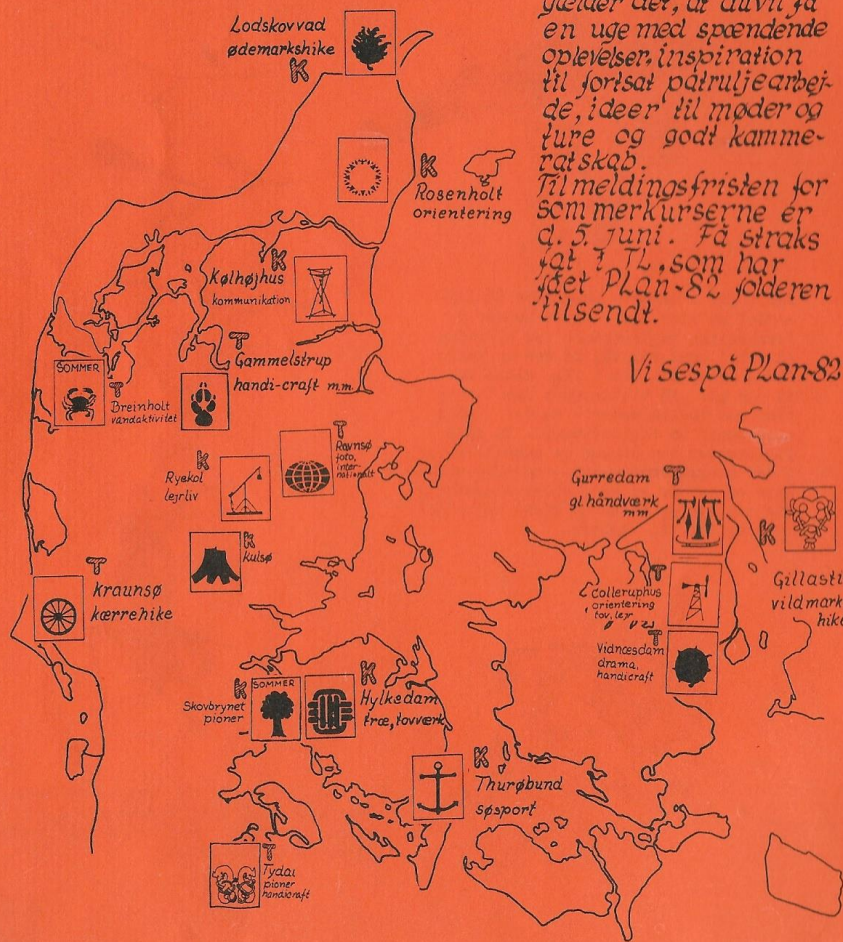

Plan-82 er delt op i
Træninger og Kurser.
På træningerne arbej-
des med 3 emner -
på kurserne kun med
1 emne, som man så
Virkelig går i dybden
med.

Fælles for begge kategorier
gælder det, at du vil få
en uge med spændende
oplevelser, inspiration
til fortsat patrulje arbej-
de, ideer til møder og
ture og godt kamme-
ratskab.

Tilmeldingsfristen for
sommerkurserne er
d. 5. juni. Få straks
fat i PL, som har
fået Plan-82 folderen
tilsendt.

Vi ses på Plan-82

tandem



PATRULJELEDERBLAD FOR
DET DANSKE SPEJDERKORPS



NR. 2 1982